SPA

Sales Performance Analyst

برنامج يساعدك على تحليل وفهم عملية البيع بكامل تفاصيلها

برنامج تحليل أداء المبيعات

هو برنامج لتحليل أداء عملية البيع بطريقة تفاعلية، لتوفير رؤية واضحة لاتخاذ قرار معين أو الحصول على معلومة يصعب الحصول عليها من البيانات في حالتها الأولية، وتحويل البيانات من مجرد ارقام الى صورة معروضة ذات معنى.

نرجو عدم مشاركة البرنامج للاستخدام المدفوع فقط نرجو احترام المجهود وحق الملكية وشكراً

محتوى البرنامج

يحتوي البرنامج على واجهتين لإدخال البيانات وأربع شاشات تفاعلية لعرض المعلومات على شكل رسوم بيانية وجداول وارقام

الرجاء قراءة التحذير قبل استخدام البرنامج اضغط هنا

سيتم عرض محتوى البرنامج بشكل مختصر لتفاصيل أكثر اضغط هنا ستجدها في نهاية الملف.

1. واجهات ادخال البيانات

- **واجهة ادخال بيانات عملية البيع (تفاصيل الفاتورة - او بيان المعاملة)**
  زر الاختصار لإظهار الواجهة Ctrl + M
- **واجهة ادخال بيانات مناديب المبيعات والعملاء (معلومات مثل الاسم والمنطقة)**
  زر الاختصار لإظهار الواجهة Ctrl + J
- **يوجد شاشتين للإشعارات توضح تفاصيل عمليات البيع**
  الأولى تظهر بشكل تقائي مع كل عملية تصفية او عند فتح شاشة الفاتورة

  الثانية لعرض بيانات الفواتير او المعاملات الخاصة بالبيع الاجل او الجزئي (جزء من العملية نقدي والباقي اجل)

ويتحكم في محتواها الفلتر الإضافي في شاشة الفواتير الخاص بنوع عملية البيع سواء اجل او جزئي او عرض الاثنين

زر الاختصار لإظهار الواجهة Ctrl + L

2. شاشات عرض المعلومات

- **الفواتير**

تعرض معلومات عن الفواتير (رقم عملية البيع) والبيانات الاجمالية لعملية البيع

- **المناطق**

تعرض احصائيات المناطق المستهدفة في عملية البيع

- **مناديب المبيعات**

عرض لأداء مناديب المبيعات وتحليل لمستوى كل مندوب مقارنة بالأداء العام لفريق البيع

- **العملاء**

عرض حالة كل عميل من قيمة تعاملاته وقيمة التحصيلات وغيره

- **الأصناف**

تعرض ما يخص الأصناف من كميات مباعة وتفصيل مبيعات الأصناف بالنسبة للمناطق

3. الازرار

- **الإضافة**

يستخدم لإضافة البيانات الجديدة في قاعدة البيانات

- **التعديل**

بمجرد اختيار أي سطر من المعلومات المعروضة في الجزء الاسفل من واجهة الادخال يتحول زر الاضافة الى زر التعديل ويمكنك تعديل البيانات المعروضة ثم الضغط على زر تعديل

- **الحذف**

بمجرد اختيار أي سطر من المعلومات المعروضة في الجزء الاسفل من واجهة الادخال يتم تفعيل زر الحذف ويمكنك حذف جميع بيانات السطر الذي تم اختياره

- **البحث**

من خلال ادخال او اختيار ما تريد البحث عنه ثم الضغط على زر البحث يظهر في الجزء السفلى لواجهة الادخال المعلومات المتعلقة ببيانات البحث

- **اعادة تنسيق**

ضغط زر اعادة التنسيق مره واحده يتم اعادة واجهة الادخال كعهدها السابق ويتم تحديث البيانات وشاشات العرض
ضغط الزر مرتين متلاحقتين بسرعة يقوم بعمل إعادة تشغيل للواجهة في حالة وجود مشكلة في الأداء او لإعادة اعدادات الواجهة للحالة الأولى

- **الطباعة**

يقوم بطباعة البيانات لكن يجب القيام بعملية بحث لتحديد البيانات المراد طباعتها استخدم زر البحث أولاً لعرض المعلومة المراد طباعتها ثم اضغط طبع

- **البيانات**

زر للتنقل بين واجهات الادخال

4. لوحة التصفية

لعمل تصفية للبيانات بطريقة تفاعلية للحصول على التحليل المطلوب حسب الاختيارات المحددة

اختيار شهر او مجموعة أشهر منطقة محددة او اسم مندوب محدد

ارشادات التعامل مع البرنامج

1. التعامل مع وجهات ادخال البيانات

- واجهة ادخال بيانات عملية البيع Ctrl + M

تستخدم لتسجيل بيانات عملية البيع

تحتوي على

- اختيارات العملية المراد تنفيذها

توجد في يمين واجهة الادخال وهي عبارة عن

اختيار تسجيل قيد مبيعات جديد

اختيار خصم من قيد مبيعات مسجل سابقاً

اختيار تحصيل قيمة لقيد مسجل سابقاً

اختيار مرتجع لعملية بيع مسجلة سابقاً

اختيار بحث يستخدم عند القيام بعملية بحث

تأكد من تحديد أي خيار من الخيارات السابقة حسب العملية المراد تنفيذها قبل البدء في كتابة البيانات

- ازرار التعامل مع الواجهة كما شرحناها سابقاً
- Textboxلإدخال التاريخ

ويتم إدخال التاريخ بنفس صيغة كتابة التاريخ في الجهاز الخاص بك

- Combo Boxرقم الفاتورة (رقم عملية البيع)

يمكن كتابة رقم إيصال البيع او ترتيب عملية البيع بتسلسل معين المهم ان يعطى رقم مميز لعملية البيع

بعد تسجيل رقم عملية البيع يصبح الرقم متوفر في القائمة المنسدلة التي هي عبارة عن سهم للأسفل يكون مسجل بها جميع ارقام الفواتير المسجلة سابقاً (بعد تحديث الواجهة عن طريق الضغط مرتين متتاليتين على زر إعادة التنسيق)

- **Combo Boxالمنطقة الرئيسية**

  بعد تسجيل أي منطقة لمرة واحدة فقط تصبح متوفرة في القائمة المنسدلة (بعد عمل تحديث للواجهة كما أشرنا سابقاً) ويمكنك استخدامها في قيود المبيعات التالية
- **التالي يتبع نفس الأسلوب السابق**

  Combo Boxاسم العميل

  Combo Box المنطقة (الفرعية)

  Combo Box اسم المندوب

  Combo Box الصنف
- **الكمية لتسجيل الكمية المباعة**

  يستخدم فقط عند تسجيل عملية بيع جديدة أو عند تقديم خصم في صورة منتجات أو عند وجود مرتجع
- **بيان لكتابة ملحوظة أو معلومة متممة للقيد**
- **Combo Boxالبحث بالشهر**

  يستخدم مع زر البحث للبحث عن معلومات شهر محدد وتعرض في أسفل واجهة الادخال

  التوضيح السابق خاص بالجزء الثابت من واجهة الإدخال
- الجزء الأسفل من واجهة الإدخال متغير حسب الاختيار المحدد من بين (تسجيل، خصم، تحصيل، مرتجع، بحث)

  في الحالة الأهم وهي عند اختيار (تسجيل)

  يكون متاح ثلاث اختيارات حسب حالة الدفع في عملية البيع

  نقدي: جميع المبلغ مدفوع عند إتمام العملية

اجل: جميع المبلغ مؤجل لوقت لاحق

جزئية: جزء من المبلغ نقدي والجزء الاخر اجل

وبعد اختيار نوع عملية الدفع (نقدي، اجل، جزئي)

يوجد اختيارات ثلاثة للخصم

قيمة: في حالة وجود خصم نقدي بقيمة محددة

نسبة: في حالة إذا ما كان مبلغ الخصم نسبة من قيمة الفاتورة

لا يوجد: في حالة عدم وجود خصم

التالي الحالات الواردة والتعامل في كل مجموعة من الاختيارات

نوع العملية	حالة الدفع	حالة الخصم	طريقة الاستخدام
تسجيل	**نقدي**	**قيمة**	يتم ادخال قيمة التحصيل ثم قيمة الخصم وقيمة الفاتورة تكون مجموع الاثنين (أي القيمة قبل الخصم) يكتبها البرنامج تلقائياً
تسجيل	**نقدي**	**نسبة**	يتم ادخال نسبة الخصم ثم قيمة الفاتورة (قبل الخصم) والناتج يكون قيمة الخصم يكتبه البرنامج تلقائياً ثم تطرح قيمة الخصم من قيمة الفاتورة وتسجله (قيمة التحصيل) ويكون هو المبلغ المحصل فعلاً
تسجيل	**نقدي**	**لا يوجد**	يتم تسجيل قيمة التحصيل فقط وتكون هي قيمة الفاتورة النهائية لأنه لا يوجد خصم يكتبها البرنامج تلقائياً
تسجيل	**اجل**	**قيمة**	يتم تسجيل قيمة الخصم ثم قيمة المبلغ الاجل ثم اختيار نوع مدة الاجل (يوم، شهر، سنة، بدون مدة) ثم يتم كتابة رقم المدة وقيمة الفاتورة تكون ناتج مجوع القيمتين يكتبها البرنامج تلقائياً
تسجيل	**اجل**	**نسبة**	تسجيل نسبة الخصم ثم قيمة الفاتورة ثم قيمة الاجل والتي هي نفسها الفرق بين قيمة الفاتورة وقيمة الخصم
تسجيل	**اجل**	**لا يوجد**	يتم تسجيل قيمة الاجل ثم يتم اختيار نوع مدة الاجل ثم يتم كتابة رقم المدة
تسجيل	**جزئية**	**قيمة**	يتم تسجيل قيمة الخصم ثم قيمة الاجل ثم تسجيل قيمة التحصيل
تسجيل	**جزئية**	**نسبة**	تسجيل نسبة الخصم

			ثم قيمة الفاتورة قبل الخصم المبلغ المتبقي بعد الخصم يكتبه البرنامج تلقائياً يكون جزء منه قيمة الاجل والأخر قيمة التحصيل
تسجيل	**جزئية**	**لا يوجد**	تسجيل قيمة الاجل المدة ورقم المدة قيمة التحصيل قيمة الفاتورة تكون مجموع الرقمين يكتبها البرنامج تلقائياً

دائماً تسجيل نوع مدة الاجل ورقم المدة في حالة الاجل او الجزئي

العمليات التالية تستخدم بعد كتابة بيانات عملية البيع السابق تسجيلها في الجزء العلوي من واجهة الادخال

خيار الخصم يستخدم عند إضافة خصم لاحق على رقم فاتورة او اسم عميل مثلاً

خيار تحصيل يستخدم عند تحصيل قيمة اجلة

خيار مرتجع يستخدم عند تسجيل عملية مرتجع من سلعة تم تسجيلها في عملية بيع من قبل

خيار بحث يستخدم للبحث بأي شيئ

مثل البحث عن بيانات سجلت في تاريخ معين او عن بيانات فاتورة معينة او حتى بيانات عمليان بيع تخص عميل محدد

- **List Box**

توجد في النصف السفلى من واجهة الادخال وتعرض جميع البيانات السابق ادخالها بشكل منظم من الاحدث فى الاعلى الى الاقدم فى الاسفل.

- **Check Boxحذف جميع البيانات.**

فى حالة إذا ما اردت حذف جميع البيانات المسجلة فى قاعدة البيانات الخاصة بواجهة الادخال

يتم اختيار ال Check Boxعندها سوف يتم تفعيل زر الحذف

اضغط حذف ثم ادخل كلمة السر 1010 لحذف جميع البيانات.

- واجهة ادخال بيانات العملاء والمناديب Ctrl + J

بنفس الية التعامل مع واجهة الادخال السابقة يتم التعامل مع هذه الواجهة لتسجيل بيانات العملاء ومناديب المبيعات مع الاهتمام بتسجيل المعلومات كاملة وتحديثها دائماً لتكون كمرجع للبيانات

2. التعامل مع شاشات عرض البيانات

جميع الشاشات تحتوي على أزرار تصفية

لكل من:

السنة - الشهر - المنطقة الرئيسية - المنطقة (الفرعية) - اسم المندوب

تستطيع من خلال التعامل مع ازرار التصفية تغيير البيانات المعروضة على جميع الشاشات بطريقة تفاعلية

كأن تعرض مبيعات شهر محدد لمندوب مبيعات محدد في منطقة محددة

جميع الازرار مترابطة ومؤثرة في جميع الشاشات

وتستطيع الغاء التصفية من خلال علامة التصفية وحرفx في يسار كل زر من ازرار التصفية

ويمكن تحديد أكثر من عنصر في التصفية من خلال الضغط على الأيقونة بجوارها ثلاث علامات صح ومن ثم اختيار العناصر المتعددة وتستطيع الغاء هذه الخاصية بالضغط عليها مرة أخرى

الرجاء اختيار الخيارات التالية عند ظهور هذه الاشعارات

قبل فتح الملف

بالضغط على ملف البرنامج Salse Performance analyst بزر الفأرة الأيمن ومن properties

اذا ظهر لك هذا الاشعار برجاء تفعيله كما في الصورة

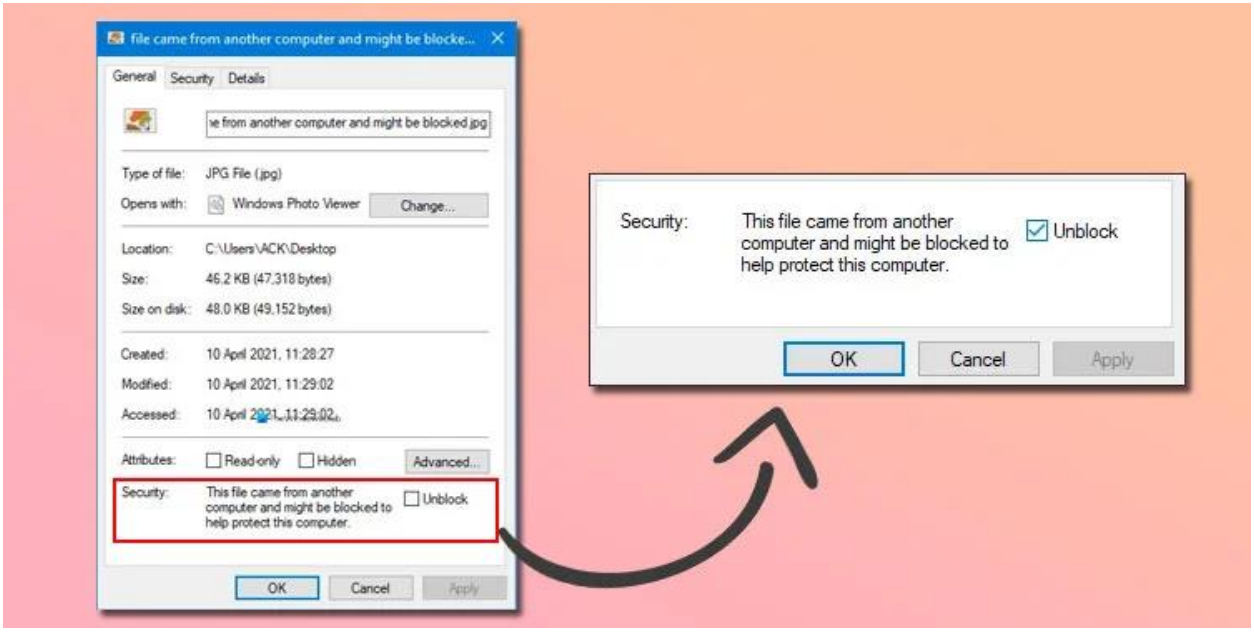

يفضل عدم فتح أي شيت اكسل اخر خصوصاً بالصيغة العادية اثناء العمل على البرنامج

عند الانقطاع المفاجئ في الكهرباء او اغلاق الجهاز بدون حفظ الملف لا تقم بقبول حفظ النسخة الاحتياطية المعدة من قبل الاكسل فبالفعل اخر عملية ادخال او تعديل او حذف بيانات تم حفظها بمجرد اتمامها

عند فتح الملف للمرة الاولي

سوف يظهر لك هذا الاشعار برجاء تفعيله كما في الصورة

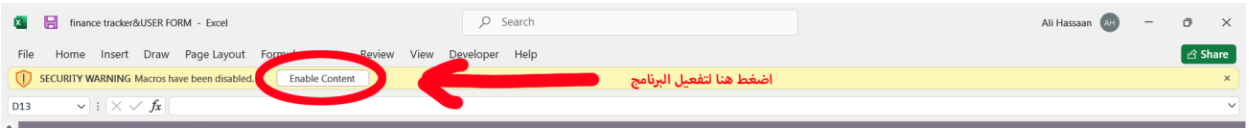

تأكد من إعطاء جميع الاذون لكي تعمل الاكواد البرمجية بسلاسة

من options ثم من trust center ومن trust center stings إعطاء الاذون كما في الصورة

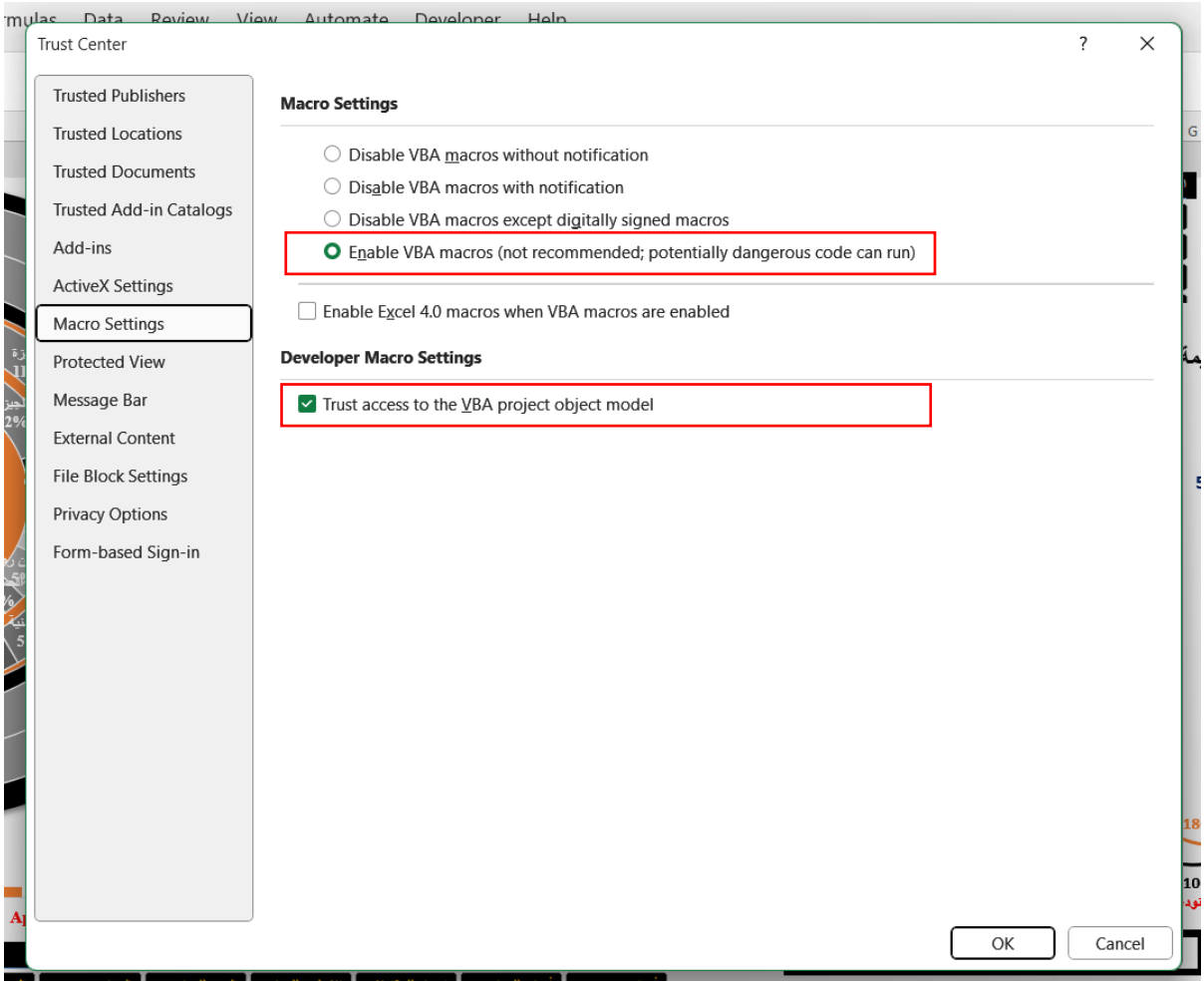

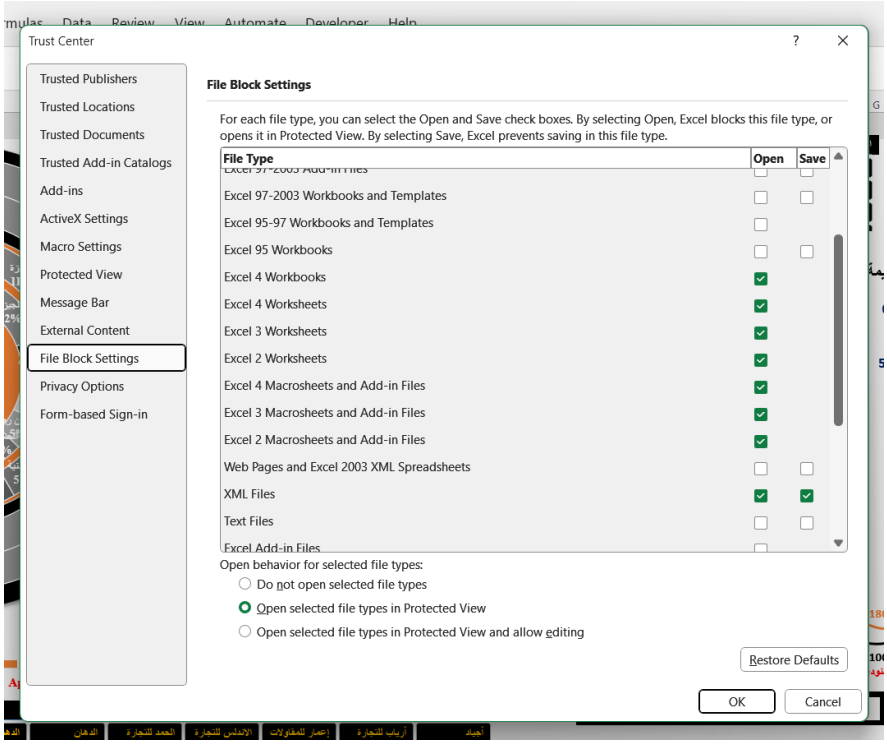

عند ظهور أي من هذه الاشعارات اثناء التشغيل يتم التعامل معها كالتالي

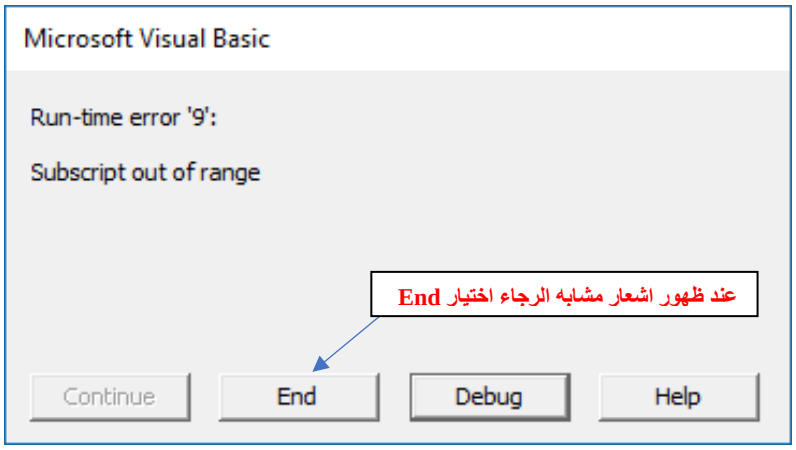

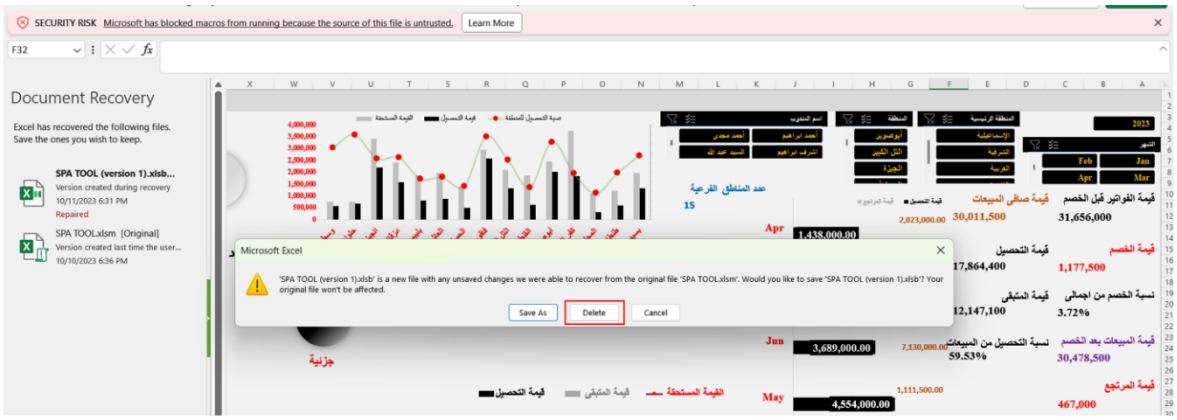

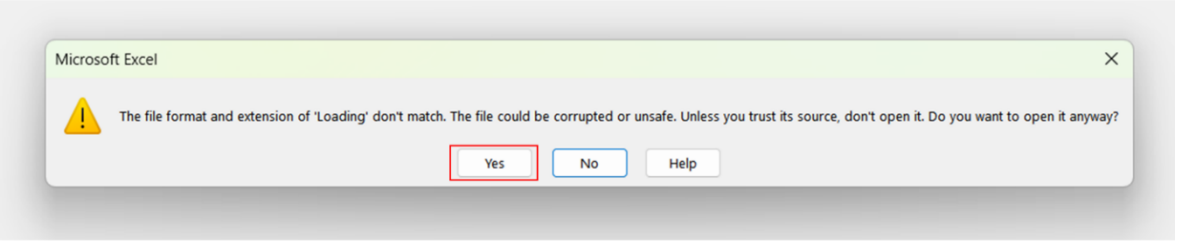

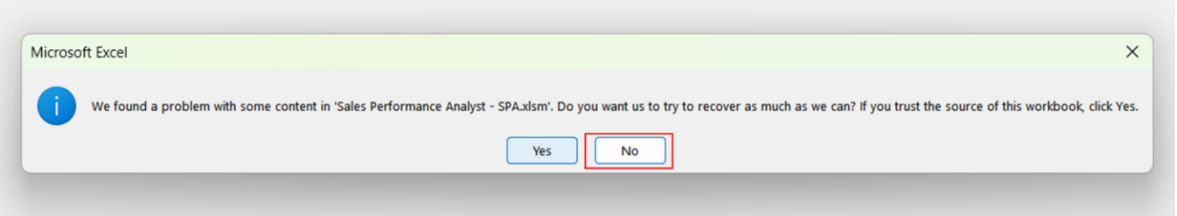

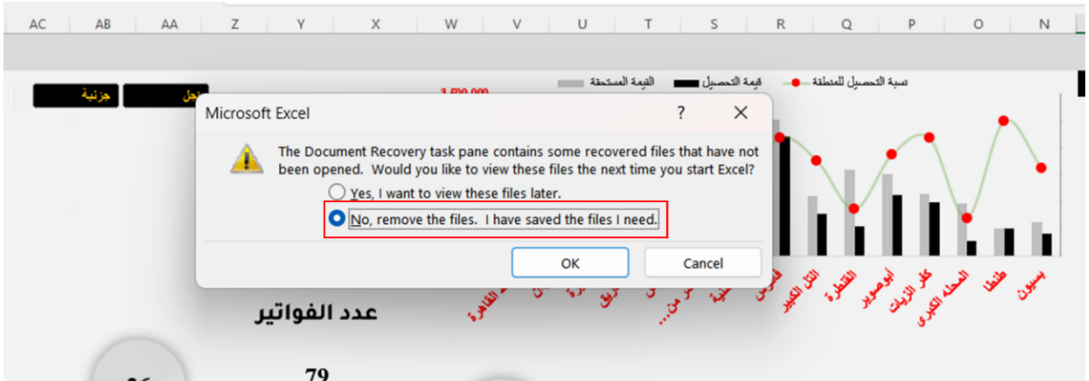

عند ادخال البيانات وعدم ظهور البيانات في الجزء المحدد في واجهة الادخال

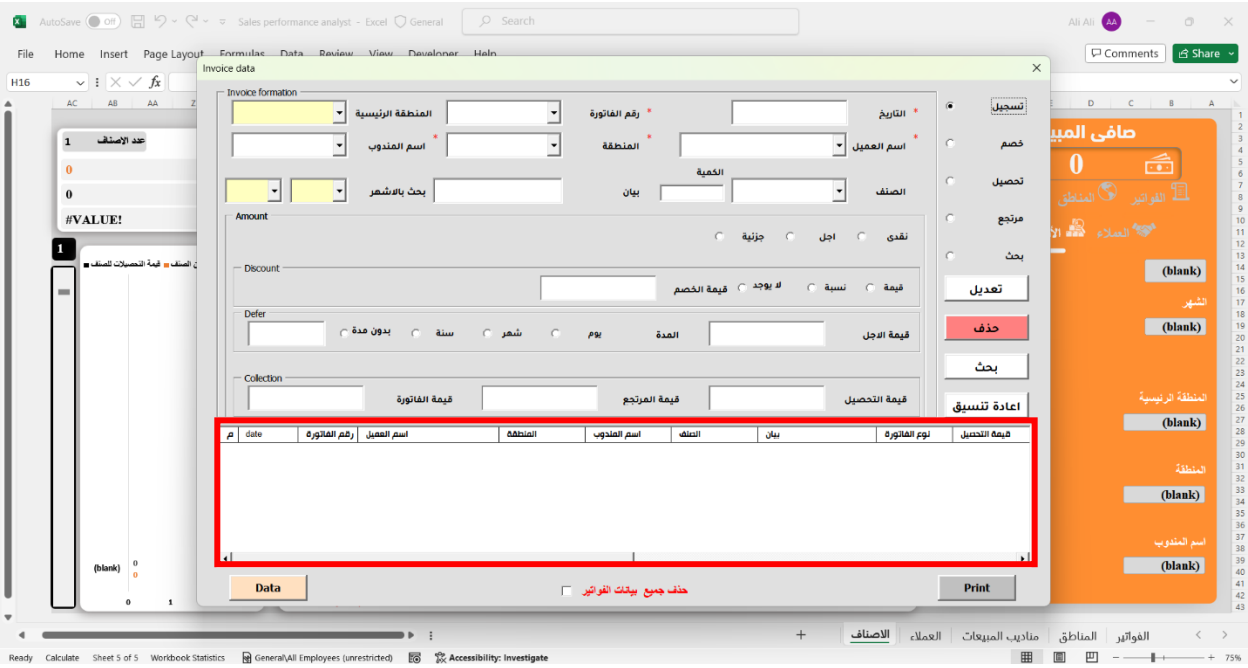

برجاء اتباع الخطوات التالية من options

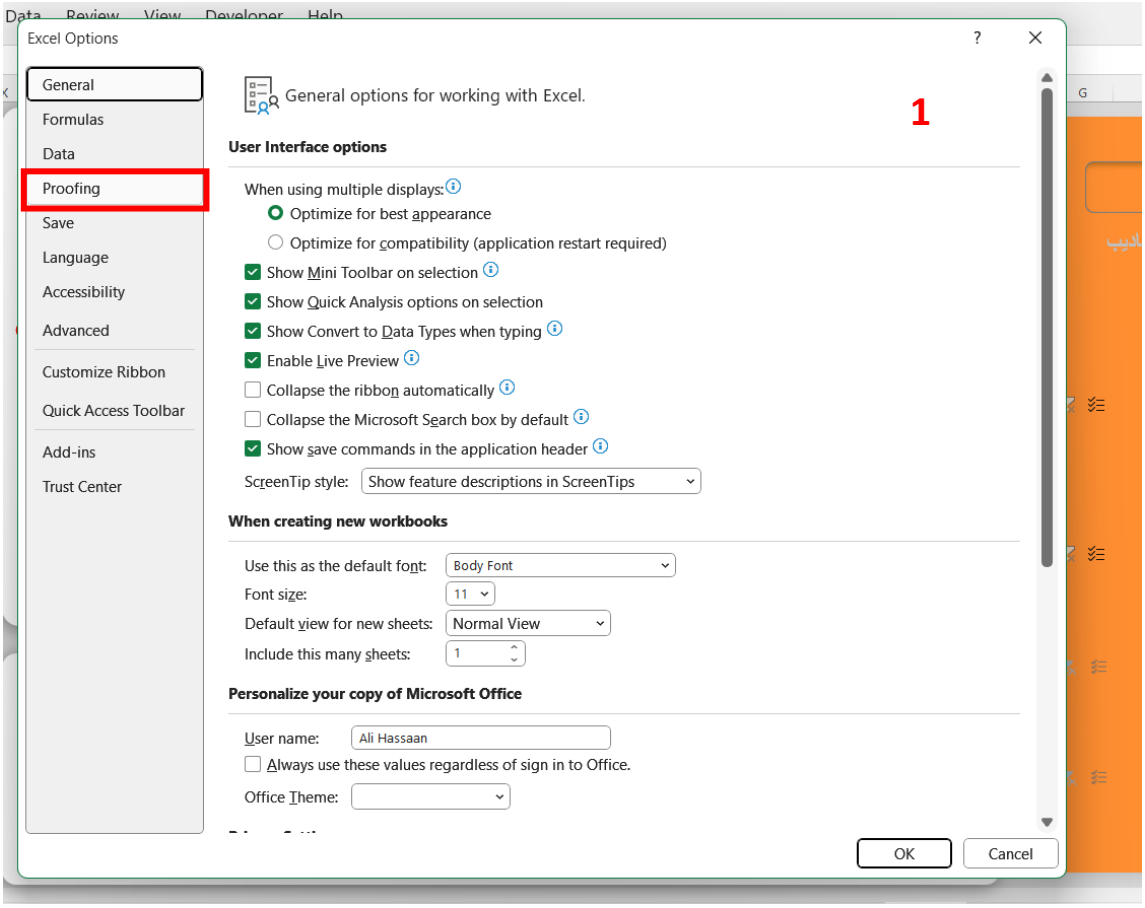

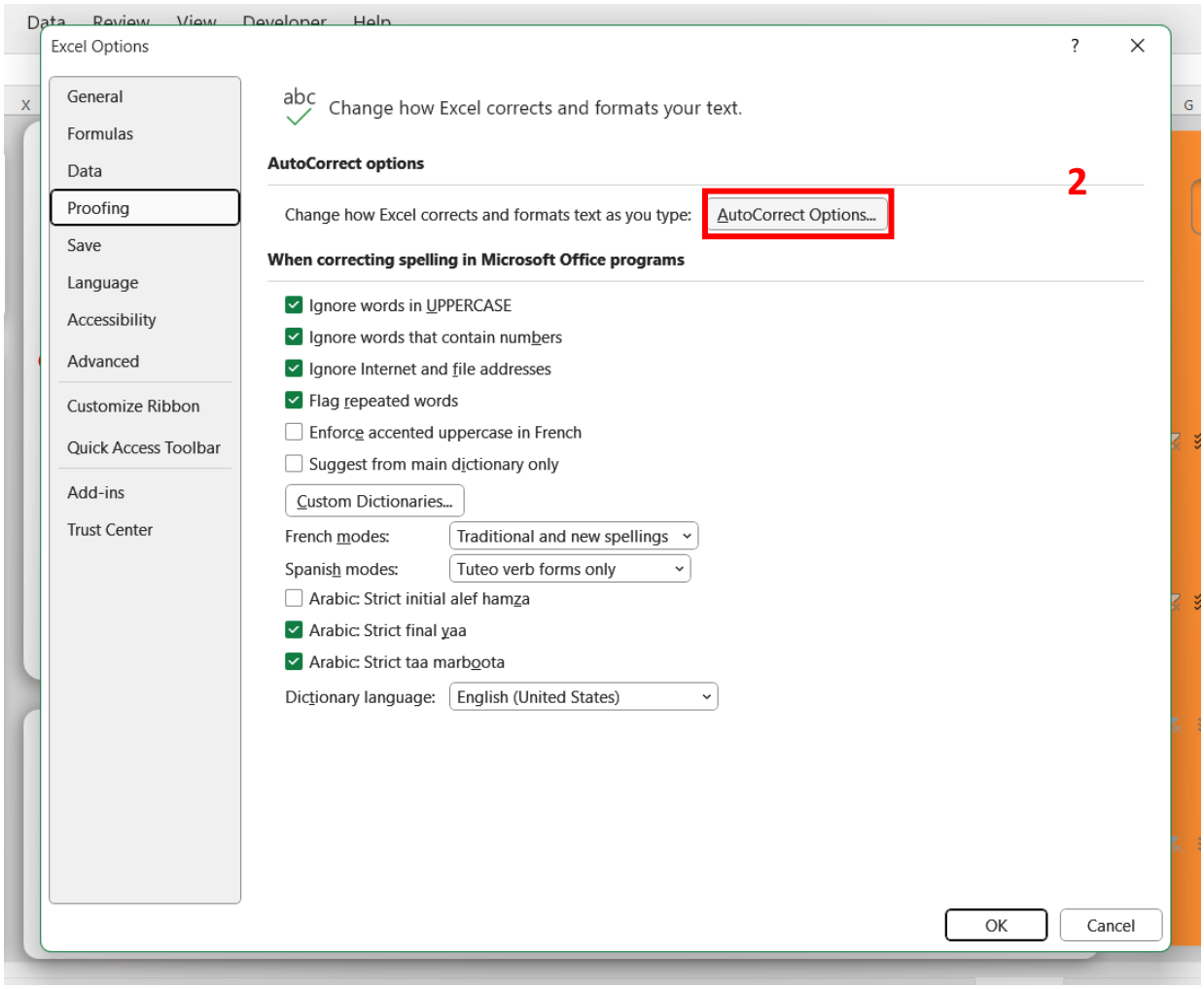
Data Review View Developer Help
Excel Options
General
Formulas
Data
Proofing
Save
Language
Accessibility
Advanced
Customize Ribbon
Quick Access Toolbar
Add-ins
Trust Center
Change how Excel corrects and formats your text.
AutoCorrect options
2
Change how Excel corrects and formats text as you type:
AutoCorrect Options...
When correcting spelling in Microsoft Office programs
Ignore words in UPPERCASE
Ignore words that contain numbers
Ignore Internet and file addresses
Flag repeated words
Enforce accented uppercase in French
Suggest from main dictionary only
Custom Dictionaries...
French modes:
Traditional and new spellings
Spanish modes:
Tuteo verb forms only
Arabic: Strict initial alef hamza
Arabic: Strict final yaa
Arabic: Strict taa marboota
Dictionary language:
English (United States)
OK
Cancel

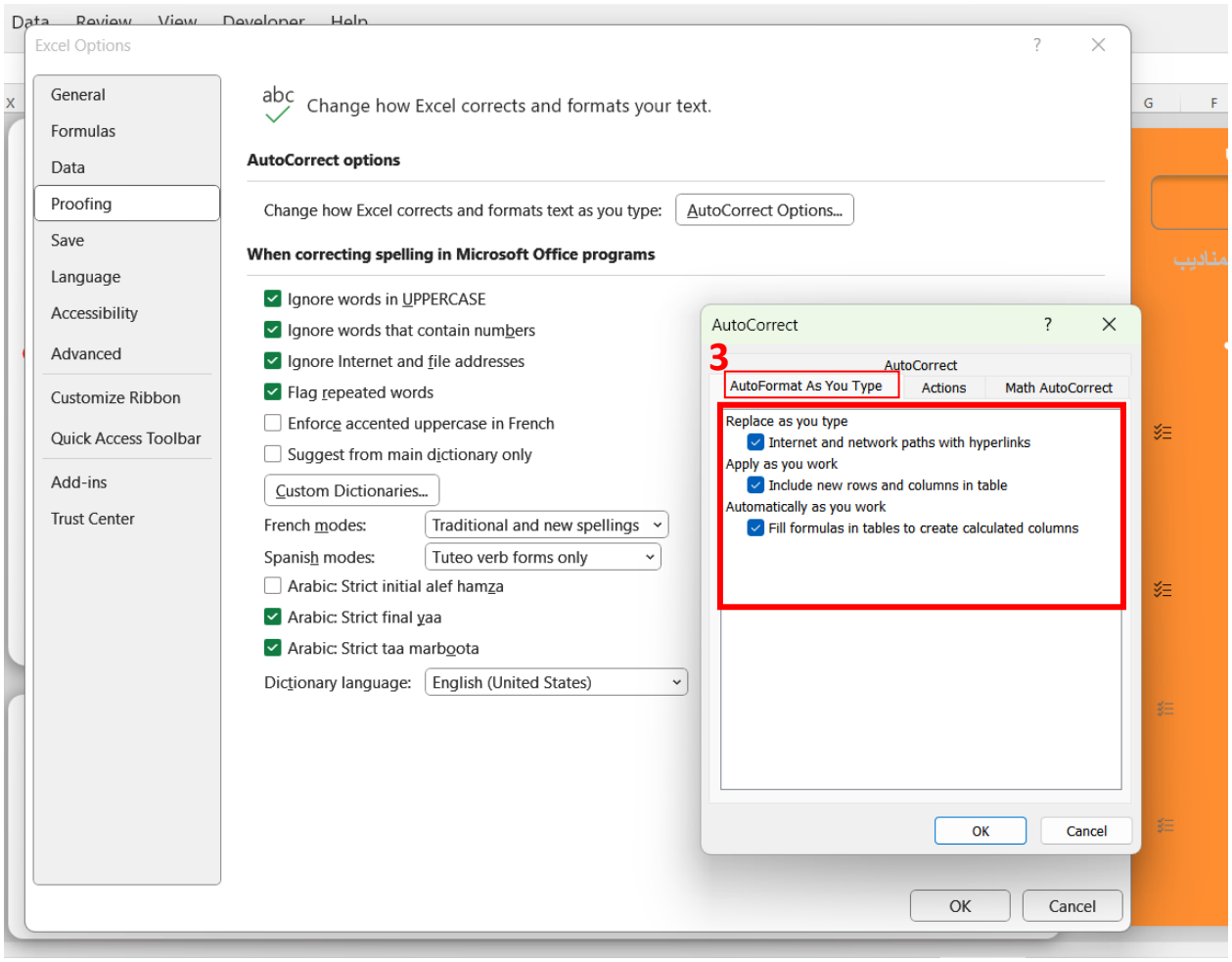
Data Review View Developer Help
Excel Options
General
Formulas
Data
Proofing
Save
Language
Accessibility
Advanced
Customize Ribbon
Quick Access Toolbar
Add-ins
Trust Center
Change how Excel corrects and formats your text.
AutoCorrect options
Change how Excel corrects and formats text as you type:
AutoCorrect Options...
When correcting spelling in Microsoft Office programs
Ignore words in UPPERCASE
Ignore words that contain numbers
Ignore Internet and file addresses
Flag repeated words
Enforce accented uppercase in French
Suggest from main dictionary only
Custom Dictionaries...
French modes:
Traditional and new spellings
Spanish modes:
Tuteo verb forms only
Arabic: Strict initial alef hamza
Arabic: Strict final yaa
Arabic: Strict taa marboota
Dictionary language:
English (United States)
OK
Cancel
AutoCorrect
3
AutoCorrect
AutoFormat As You Type
Actions
Math AutoCorrect
Replace as you type
Internet and network paths with hyperlinks
Apply as you work
Include new rows and columns in table
Automatically as you work
Fill formulas in tables to create calculated columns
OK
Cancel

لعرض شاشة البرنامج فقط

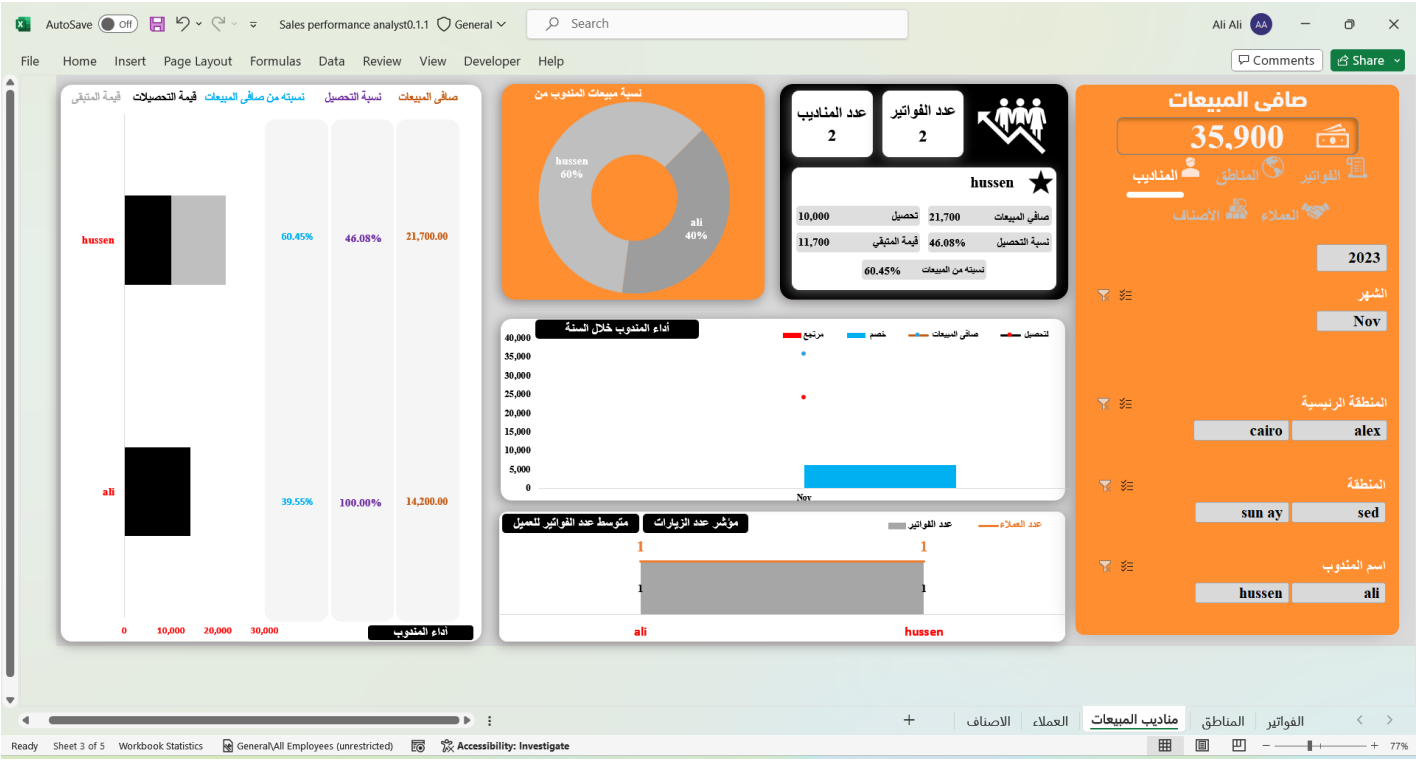

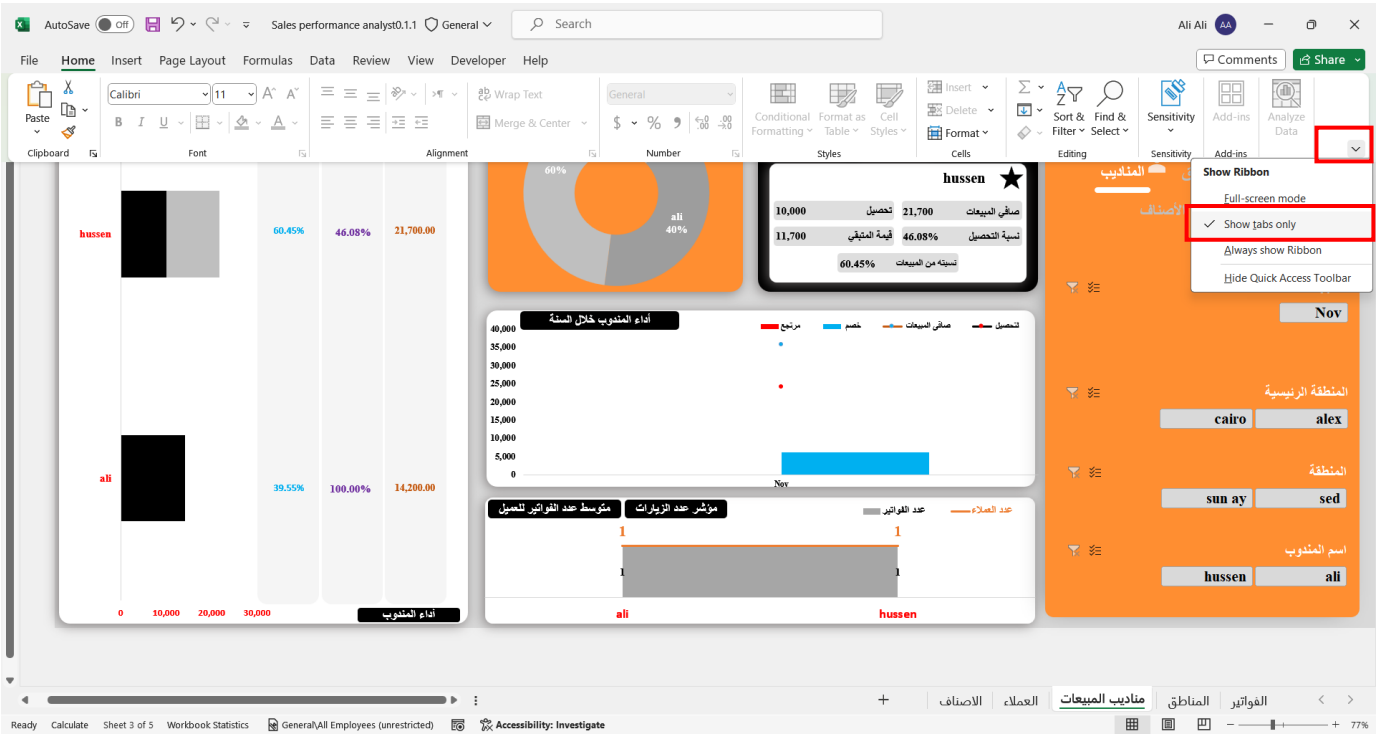

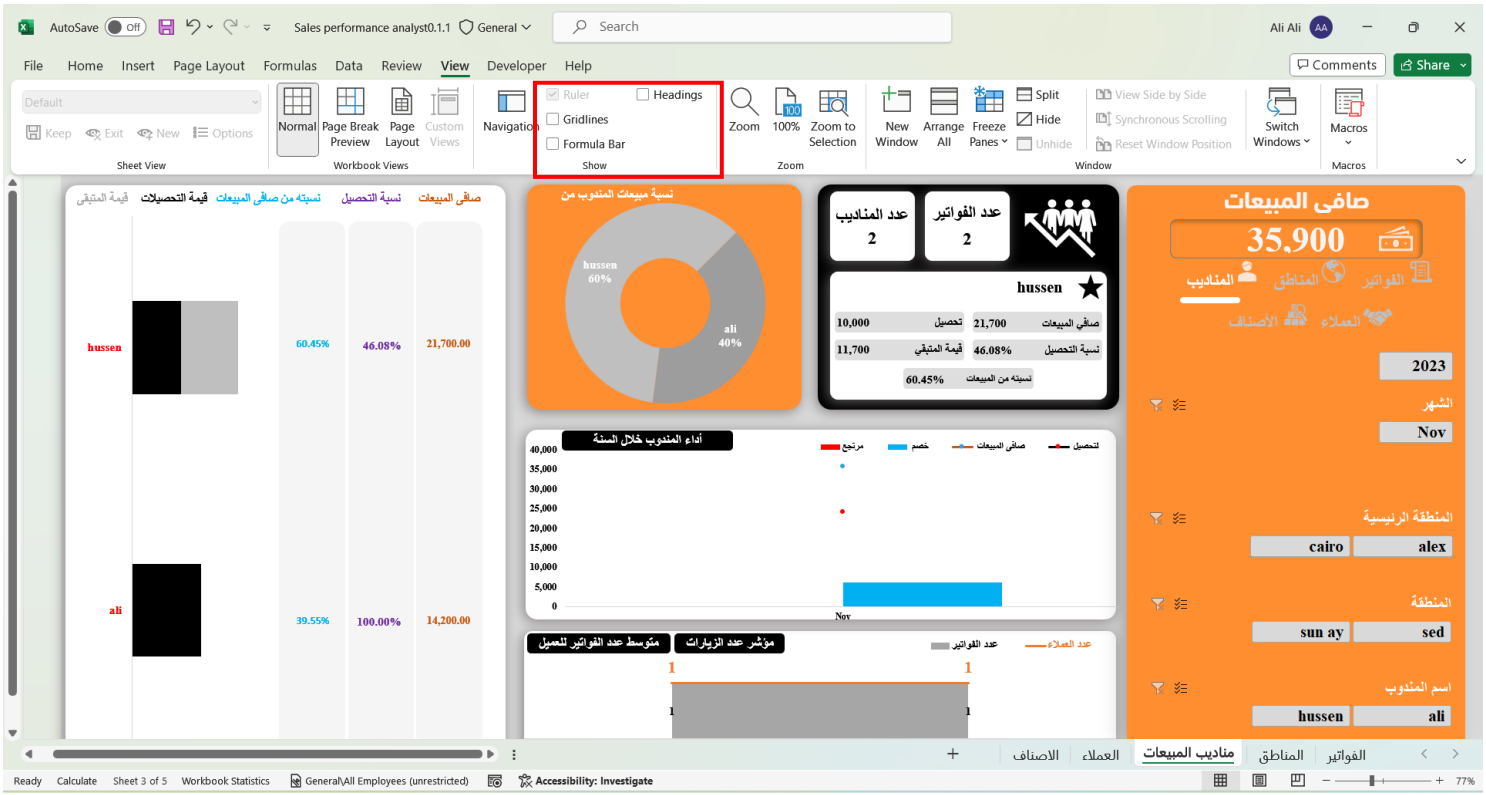
AutoSave
Sales performance analyst0.1.1
Search
Ali Ali
File
Home
Insert
Page Layout
Formulas
Data
Review
View
Developer
Help
Comments
Share
Ruler
Headings
Gridlines
Formula Bar
Show
Zoom
100%
Zoom to Selection
New Window
Arrange All
Freeze Panes
Split
Hide
Unhide
View Side by Side
Synchronous Scrolling
Reset Window Position
Switch Windows
Macros
Normal
Page Break Preview
Page Layout
Custom Views
Navigation
Sheet View
Workbook Views
Window
صافى المبيعات
نسبة التحصيل
نسبته من صافى المبيعات
قيمة التحصيلات
قيمة المتبقى
hussen
60.45%
46.08%
21,700.00
ali
39.55%
100.00%
14,200.00
نسبة مبيعات المندوب من
hussen 60%
ali 40%
عدد المناديب
2
عدد الفواتير
2
hussen
صافي المبيعات
21,700
تحصيل
10,000
نسبة التحصيل
46.08%
قيمة المتبقي
11,700
نسبته من المبيعات
60.45%
صافى المبيعات
35,900
الفواتير
المناطق
المناديب
العملاء
الأصناف
2023
الشهر
Nov
المنطقة الرئيسية
cairo
alex
المنطقة
sun ay
sed
اسم المندوب
hussen
ali
أداء المندوب خلال السنة
تحصيل
صافى المبيعات
خصم
مرتجع
40,000
35,000
30,000
25,000
20,000
15,000
10,000
5,000
0
Nov
مؤشر عدد الزيارات
متوسط عدد الفواتير للعميل
عدد العملاء
عدد الفواتير
1
1
1
1
الفواتير
المناطق
مناديب المبيعات
العملاء
الاصناف
Ready
Calculate
Sheet 3 of 5
Workbook Statistics
General\All Employees (unrestricted)
Accessibility: Investigate
77%